揭穿斯達林欺瞞政策

斯達林目中蔣政權 無非牽制日本工具

須與陰慘政策抗爭到底

劉大將脫出手記

【東京二日電】因蘇聯清黨工作嚴厲而感危險毅然逃出祖國求日本保護之劉西可夫大將携有亡命手記・揭露蘇聯之恐怖實情・以下爲大將之手記・（寫眞爲劉大將）

余近日奉命召赴莫斯科服務、奉此令者、往往皆被逮捕處刑、余既感此身危險、復決意揭穿斯達林之恐怖獨裁政治與其欺瞞政策、以告國民、乃亡命成功、截至今日、吾祖國人民、已有數十萬在陰謀事件之名義下、妄被處刑、今余在世界輿論之前、願以責任斷言此類所稱陰謀事件、自始至終、全不屬實、皆屬作僞、斯達林對于個人政敵或右翼派等、凡將來有爲政敵之危險性者、全部妄加以巧妙罪狀、置之死地、而國家之經濟狀態及勤勞大衆之生活水準、毫未改善、唯以空前之苛酷虐罪暴風雨、使大衆恐怖、故對斯達林之憤懣、顯已與日俱昂、而在斯達林之冒險政策中、最堪注目者、爲日蘇問題、頻使國民感受日本準備對蘇攻擊之印象、實際斯達林始終策謀反日、援助蔣介石、與孫科作秘密交涉、以冀事變擴大、使日本疲於奔命、併增厚遠東兵力、擁約二十七萬人、狙擊師團約二十、再加以秘密軍隊、則在貝加爾湖以東、共有赤軍四十萬、約二十五狙擊師團、且於國境屯軍用飛機、數近兩千、併以海參崴爲中心、使九十四隻潛水艦待機而動、於此可見蘇聯援蔣之眞意、對蔣介石決非友情之援助、中國無非爲斯達林冒險政策之工具而已、觀最近在遠東地方大量檢擧華人、亦可證明、被捕華人實有一萬一千人、勒令遷居者達八千人、蓋斯達林之眞意、唯在利用中國、用後即使徐徐赤化耳、至共清党之獄、凡臨席莫斯科公審之外國人、無時不驚疑舊政界巨頭等在法庭何以靈作使人難信之供述、殊不知此事原甚簡單、蓋重要人物被捕後、若未同意當局僞造之供詞時、即在莫斯科監獄受慘酷拷打、以余所擬之將來計劃、必須與重視自己政權置國家國民利害於不顧之斯達林恐怖政策斷然抗爭、最後余滋日本之第一印象、即日本雖在事變中、而一般生活狀態仍平穩如恆、食料商品、既豐且廉、與蘇聯新聞通信之報道適反云云、

南北交通聯絡實現！

黃河鐵橋 修理完成

嚴肅擧行開通式

【東京二日電】二日大本營陸軍部發表世界有數之大黃河鐵橋、自客臘被黨軍大破壞以來、日軍即着手該鐵橋之再建、通來冒嚴寒酷暑、雖苦於滔滔之濁流及萬丈之黃塵等、但銳意急於其完成、曾費三年有餘之歲月而完成、本橋於茲亦較預定以前、僅爲半歲有餘、於六月卅日將全行程完了、於同日午後七時廿分實行試運轉、於七月一日擧行嚴肅之打釘式後、初次之運轉列車、於先頭交叉感激之日章旗、由北岸達到南岸、再徐州會戰前津浦線南段及隴海線、雖具蒙大破壞、但此亦依日軍鐵道隊鐵道從事員等之活躍、瞬間復舊、而與黃河本橋之完成同時、南北之交通、於茲益爲强化一貫性、於作戰上固無待言、即於政治上及經濟上、亦有偉大之貢獻、現下華北華中之交通網、依日本國優秀之技術與戰勝之福蔭並不屈危難與艱苦默默無間斷而奮鬪之鐵道隊或鐵道從事員之努力、非軍節節整頓且一部之鐵道、竟有勝於戰前之裝備云、（寫眞）爲完全竣工之黃河鐵橋、

爲救濟災區難民 臨時政府決出資

【北京二日電】臨時政府對於黃河堤防決潰後被害狀況及罹災民救濟方法、曾命賑濟部建設處長及河南省各當局詳細調査、以研究對策、此次更決定出資二十萬元、以圖難民之徹底的救濟、又黃河堤防決潰處所之修理費用、另由政府出資云、

德軍事顧問一行 定五日離漢

【紐約二日電】據合衆社漢口電、則傳爾根毫然將軍以下德國人軍事顧問二十名、定五日由漢口出發、便乘香港行之避難列車、以歸還德國云、

李維諾夫夫人槍斃說

【華沙二日電】據波蘭某通信社所傳之二日倫敦政界情報謂、蘇聯外務人民委員李多維諾夫夫人、最近被蘇聯官憲所槍殺、從來關於李多維諾夫夫人傳說不一、此次之槍殺說、亦不明眞僞云、

劉大將越境事件 英各報大事揭載

【倫敦二日電】關於劉西可夫大將脫出事件、英國各報在二日晚刊、一齊以日本已獲蘇聯軍事機密之標題、均以大題目揭載、一方與該事件關聯、蘇聯駐英大使麥斯基氏及略韓參事官身邊、亦迫危險、又最近李維諾夫外務人民委員夫人、對住在英國友人、消息斷絕、故李維諾夫夫婦安否、亦頗堪憂慮、英國朝野對蘇聯事態、表示重大關心云、

羅馬政界 受一大衝動

【羅馬二日電】劉西可夫大將越境脫出事件、此間各報當即大事報導、惹起一大衝動、意大利政府某高官、談話如左、斯達林反對派政爭、仍不斷發生、不知共黨、因黑暗政治混亂之蘇聯邦、此次劉大將越境、案、蓋屬當然現象也、最近共產黨及赤軍幹部相繼被處極刑、又多數外交官及科學者等、竟成清黨工作犧牲者、因此蘇聯邦內現狀如何混亂、據前曾逃亡抵此之駐羅馬尼亞代理公使布典哥所發表之手記亦能證明、今次劉大將口述結果、蘇聯邦之蔣介石援助策、極東攪亂策以及世界赤化政策、必將愈形明瞭、蘇聯邦國際信用完全墜地、毫不疑惑者也、我等防共締盟國當此際、更當緊密提携、警戒人類公敵赤魔之暗中活躍、務須撲滅爲要、

嘉英大使已赴漢口 否認英出首調停說

【香港三日電】嘉英大使於二日晨、搭歐亞航空公司旅客機與富里斯瑞典公使同道赴漢口、關於嘉大使在香港之行動、華側宣傳嘉大使爲作成日華紛爭調停案、而與英德意瑞典各國駐華使臣會議云云、然以上事實殊屬無根一日中村總領事訪問嘉大使時、嘉大使已否認此說、

【紐約三日電】據美聯漢口電、嘉駐華英大使二日由香港抵漢口、大使對於問題之和平工作、徹底否認矣、

外交團展期離漢 美大使館決定遷移昆明

【紐約二日電】二日當地接到合衆社上海電載上海外交團消息、據言各國外交團準備漢口陷落之動態如左、漢口之各國外交團、曾預定至來週末退出漢口、今忽又變更、擬於窺清戰局發展之前、暫滯漢口、至於撤出後究赴重慶抑赴昆明、尙未確定、僅美國決定遷往昆明、目下似在昆明準備設置大使館云、

法艦隊在廣州灣 擧行陸海空聯合大演習

【紐約二日電】二日當地接到香港合衆社電載、華方消息稱、廣州灣之法國海軍根據地、最近新有法國增遣艦隊到來、同時法國軍並於六月三十日在廣州灣一帶擧行陸海空演習、特試演十六吋砲二門云、

敵機空襲安慶 一架中彈擊落

【安慶三日電】三日午後九時半左右、敵飛行機數架飛來安慶上空、於約三千米之上空投炸彈數發、幸未遭損害、敵機一架、被高射砲彈命中、載然墜於安慶上流約五千米之揚子江、又共他敵機一架、亦有墜落模樣、

在隴海・京漢沿線 掃蕩蠢動敗敵兵

【北京二日電】日軍對在隴海及京漢兩沿線蠢動中敗殘蔣介石軍、與以徹底的打擊中、而此掃蕩狀況如左、

一、一日陸軍航空中薗部隊、轟炸蔣軍之黃河北岸地區、及補給據點隴海線潼關、與以多大之損害、使敵陷於混亂、又二井部隊、轟炸山西南境垣曲附近之敵、使其潰滅、

一、前往鄭州東北方黃河北岸地區掃蕩之安田部隊二十九日早晨、攻擊依據原武數百之敵、敵遺棄死体二百潰走、

一、加藤部隊、二十八日在京漢線邯鄲東南方約八里之成安附近、攻擊屬於共產軍第八路軍約一千之敵、敵遺棄死體二百、向北方潰走、

第二次日澳 通商協定成立

【東京二日電】駐悉德尼若松總領事與澳洲政府間、本年初次以來關於對澳輸出數量並由澳輸入羊毛數量之第二次日澳新通商協定、種種交涉、然兩者間意見一致、二日午後一時在首貝拉、若松總領事與休慈外相、交換公文、二日午後、若松總領事向日外務省報告、外務省關於該事、二日午後發表如左、日澳兩國政府、于昭和十二年一月一日爲恢復兩國間正常通商關係計、採取自己認爲必要的措置、然此次對從來措置、加以適當變更、本年七月一日起、決定實施、從前之措置、日本方面、於昭和十二年一月一日至昭和十三年六月三十日終了期間、許可澳洲產羊毛輸入八十萬包、澳洲方面、於該期內、許可日本製品棉織物、人造絹織品、各輸入七千六百八十七萬五千平方碼、而今次措置、日本方面、則今後一年間、許可相當日本羊毛總輸入量三分之二之澳洲產羊毛輸入

本日一大張

遺失地照聲明作廢

啓者敝人等於事變地照被匪焚燬除請縣補發新照外聲明作廢

照名	面積	四至 東南西北	土地坐落
鄭成玉	七垧〇	秦劉房秦	三區富太河保秦家屯
雙海	八垧五	陳張河梁	三區二道河保葦塘溝屯
張文庫	二垧二	吳張于甸	四區細林河保細林河村
張文成	四垧五	吳宋于張	仝

磐石縣 鄭成玉 雙海 張文庫 張文成 同啓

重要聲明

敬啓者鄙人承辦奉天大西關興基市場業於康德五年七月一日期滿另行改組所有本市場內各房主自應前來結算陳欠地租以便結束限於本年七月五日以前爲結算期間如有逾過限期不來結算者即視爲棄捨場權當由鄙人抵作租金另行支配除呈明官署備案外特此聲明

奉天大西關興基市場經理人 陳永安

遺失地照聲明作廢

啓者敝人唐崇恩領名冊地坐落瀋一區田千戶屯村南廟山地一段中則計地二十四畝東至紹章壽南至會地西至會地北至會地於大同二年二月間被劉海泉匪邦搶去地照一張此地照無論落於何人之手槪作無效特此登報聲明作廢

瀋一區 唐崇恩啓

聲明失照作廢

鄙人高世銘先人遺留高凌雲領名瀋陽縣忠信村管內買張慶榮中則地兩段壹百九十八畝大照壹張計南八日一段八十畝東至張姓南至韓姓西至道北至張姓又大道南一段壹百一十八畝東至墳道南至本主西至史建邦北至本主又買高連陞夏家地一段中則參百五十一畝東至本主南至本主西至本主北至道共計官照兩張於事變遷移不愼丟失除向瀋陽縣公署呈請補新照外勿論落於國內外何人之手槪作無效特此登報聲明

失照人 高世銘啓

聘請律師重要聲明

啓者本人胡自東於本年七月一日聘請律師董振華爲常年法律顧問恐未週知特此公告

奉天市小東關小津橋北胡同門牌一六胡宅

胡自東謹啓

啓者本律師於本年七月一日承胡自東先生聘爲常年法律顧問嗣後對於該宅財產名譽一切權利如有不法侵害時本律師依法負保障之責特此公告

奉天市小西關小什字街南一六號

律師董振華謹啓

義和順株式會社公告

義和順股份有限公司變更 奉天省梨樹縣四平街南四條通八番地

一、康德五年五月十一日商號變更如左商號義和順株式會社

一、同日公告之方法變更如左公告之方法揭載於政府公報及盛京時報

一、向日左記者重任監査人田俊陽河北省欒亭縣湯家河湖淋張莊趙長禮河北省欒亭縣湯家河湖淋張莊

一、左記事項追加之株式讓渡之禁止或限制本會社之株式非得本會社之承諾依繼承以外之事由不得爲讓與或其外一切之處分

一、康德五年五月二十三日左記者就任爲代表會社之董事長代表會社之董事長趙漢臣右述各項均於本年五月十二日及同月三十一日先後登記在案除專函奉達外特此公告

右代理人 佟竹樵

棉花歌募集要項

一、趣旨―爲期易於達成棉花增產五個年計劃起見政府業已頒布棉花統制法並考究各種方策及設施對農民須以充分之經濟的保護如是依棉作經營之合理化俾便達成增產之計劃然關於精神的指導之對策考査鄉村中向來乏有健全並明朗之農村歌實爲遺憾本省有見及此茲擬按另紙要項撰定棉花歌書遍省內各各鄉村以朗增進棉花之能率並謀農村精神之健全及明朗化

棉作歌募集要項

一、歌詩（歌謠）須填明左記之內容 一、棉作之多收益爲農家發財之基礎者 二、政府配給之旱熟豐產優良種子由播種至收穫販賣諸種工作（作業）須簡單明瞭的表現出來以期能奉增進者 三、以明朗之歌詩對於宣傳上婦女子等亦能吟唱者 四、歌詩以口語体爲主一般農民容易理解者 五、歌詩以五節爲限

一、募集期限 康德五年七月末日

一、賞金 一等五拾圓 二等二拾圓 三等十圓

一、通信處 錦州省實業廳農林科內 棉花歌募集係

聲明脫離兄弟關係

啓者敝人有脫弟名趙萬里在本年端節遣其赴新地號一帶討欠債至數日未歸當經向各欠戶方面調査始悉伊見財起意將收款一千餘元拐逃敝人除派人四出尋找外並報告皇姑屯警東沙河子派出所査緝在案此後萬里不論任何不正當行爲敝人概不負責特此登報聲明

聲明人永安區東沙河子村 趙粉房趙萬祥

父子脫離

陳昇啓

南滿飜譯學會招生

●請勿錯過良好機會早來報名是荷

●全滿最高之日語研究學府

●八月三日各部各科一齊開學隨到隨收

●實習部……初等中等高等專攻各科午前午後各班

●函授部……乙班（高等科程度）甲班（專攻科程度）

●簡章函索附郵票四分奉天南二經路南頭電(二)一七八八番

奉天同善堂舊式租約租摺聲明作廢通告

爲通告事關於本堂歷年所有租出之地皮家屋等不動產當時雖訂有租約但年代湮久難免無有不合之處而又參差不齊此次整理另換新約已按戶通知各自來堂辦理惟恐舊約未能全部繳銷爲愼重計茲特聲明自七月一日起凡在康德五年一月一日以前由本堂關係所發出之租約概行作廢（除特別約定）嗣後前項舊約租摺概不發生効用倘持舊約未能繳換者亦希速行繳換切莫自誤特此通告

奉天同善堂

介紹新出版各書

養雞心得 實價三角五分郵費二分

最新養雞法 實價五角五分郵費二分

最新小說西風 實價三角分郵費二分

氷心短篇小說集 實價五角五分郵費四分

書來無多購請從速 零售無折批發另議

奉天小北門裡 商務印書館謹白

第一次大連賽馬

七月 一日(金) 二日(土) 三日(日) 九日(土) 十日(日) 十一日(月) 十六日(土) 十七日(日)

關東州競馬會 電話三・三八四四番

味之素

滿洲商業株式會社召開第一回株主總會啓事

啓者茲訂於康德五年七月廿九日午前十時在本會社會議室開第一回株主總會表決左列事項屆時務請携帶與前存本社印鑑相符之印章出席爲荷除分別通知外合登報端即請各株主査照

會議事項

一、第一期（康德五年上半期）營業報告書貸借對照表財產目錄損益計算書請承認之件

二、處分第一期利益金案請決議之件

康德五年六月三十日 社長 陳楚財啓

冷凍機出售廣告

最新到來長谷川式二馬力夏利冷凍機有欲購買者請向下記處所接洽一切爲要

奉天住吉町五奉天ビルホテル五階五二六 杉山

英靈不泯永護國家

鄭公靈柩昨日運奉 舉行國葬典禮

風凄雨細弔旗飄搖極爲莊嚴肅穆

故大勳位前國務總理鄭公孝胥國葬之安葬典禮、業經國葬委員會議決定、於本月三日於新京執行出殯式、同日午後、共靈柩經由滿鐵列車而抵奉天、安葬於城東福陵附近之景勝地同仁村高地、已誌本報、先是奉天方面國葬委員及幹事等關係者、爲期此次隆重儀禮之萬無遺漏、而期其謹愼周密起見、事先即行審愼籌議、並預先舉行演禮、以昭鄭重、當日(三日)天氣微陰、細雨紛紛、全市各機關團体學校並商民住戶等、爲同申仰慕之情並誌哀悼計、一律揭揚弔旗、同時市內各機關首腦協和會員軍警學生等、亦行分別整列、恭待迎送、靈柩車於當日午後一時四十五分許受七十萬市民之靜肅默禱及弔禮砲十九發之鳴放聲中到着奉天車站、時站內出迎者爲葆奉天省長、竹內省次長金市長、王第一軍管區司令官、岩松部隊長、加藤總領事等滿日顯官等約計七十餘員、於靈柩車開屏後、出迎官員等俯首靜默、鄭公遺骸當即遷移於靈柩自動車內、旋即出臨站外、時站前各團體官民代表者約計七百餘名、於左右堵列泯靜穆禮及先驅第一軍管區樂隊鳴奏中、即向城內方面開始移動、沿途經千代田通、繞馬路灣、過十一緯路、大西邊門、大西門、西華門、鼓樓、四平街、出小東城門、小東邊門、而沿奉撫國道直向墓地之同仁村進發、沿途之葬列次序、以警官隊爲先驅、次爲葬儀委員長臧式毅、副委員長孫其昌、鄭氏生前銘記勳章、再次爲靈柩車、儀仗隊、更次爲遺族、親族代表、特別緣故者、新京側委員幹事、及奉天側委員幹事等、均皆分乘自動車、蜿蜒數里、於奉市弔旗飄搖並各協和會員學生等堵列迎送中、經奉撫國道而赴墓地之同仁村、更兼雲陰雨細、綠野靜悄、淒形極爲莊嚴肅穆云、

美櫝封冢 豐碑樹功

安葬時尤爲鄭重嚴肅

奉撫國道上、當日受細雨之噴灑、青翠交織、而安葬之墓地、在泉穴前、高樹豐碑、尤爲壯觀、式場由各關係者參與之下、繞以黑白慢幕、正面設置祭壇、兩側排列大小執事旂織以及花圈祭品等、三時三十分、於僧道數十餘名之吹奏國樂中、靈柩車當即到着、於臧國葬委員長以下呂產業部大臣、大橋參議、丁前實業部大臣、武宮尚書府秘書官長等各中央委員、葆省長、金市長、王第一軍管區司令官等現地委員、並加藤總領事、岩松部隊長以外日本側參列諸員、以及喪主鄭氏令孫鄭百穀、遺族鄭禹等以下親族、並特別緣故者二十餘名、着席後、首由僧侶道士等誦經、次爲安葬委員長臧式毅氏致安葬詞畢、於儀仗隊兵發射弔禮砲三響、喪主鄭百穀氏之拜禮、極爲哀痛、並於全體參列諸員默禱、敬祈鄭氏之冥福中、而舉行安葬、旋更受遺族親族特別[illegible]許、當即終了式典、而此一[illegible]

墓地風景絕佳

爲井上禪師拾地

奉全滿民衆敬愛於一身之故鄭前國務總理、其柩靈安葬於奉天郊外東陵東方同仁村之小丘上墓地、使其遺德與榮譽之滿洲國永遠輝映、該墓地爲清朝始祖太祖高皇帝墓陵東陵之連峰、樹木欝蒼、圍繞小山、南靈雄大之渾河、風光絕麗、故鄭總理曾嘆賞該地風光云、『願終晚年於此地過晴耕雨讀之生活』、又該地選定之際、奉天[illegible]山佳縣井上[illegible]會師、『當地爲建孝[illegible]定地、今爲高潔之士故鄭前[illegible]、現填墓地、可使全滿民衆紀念永垂不朽之遺德、固本望也、』乃捨建設墓地之小丘一帶約六萬坪地、誠滿日親善之美擧云、

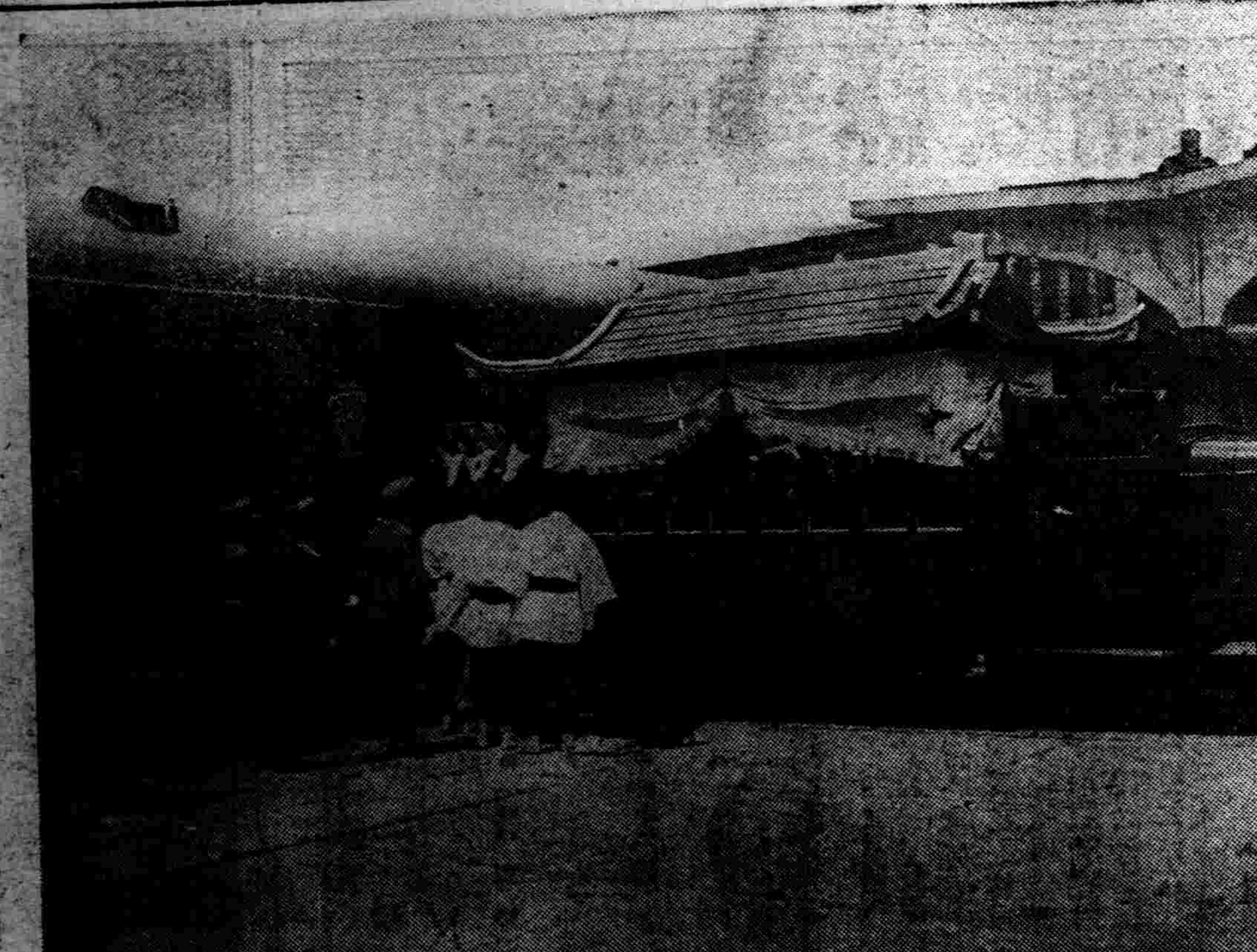

寫眞說明

(上)故大勳位前國務總理大臣鄭公靈柩昨自京抵奉天驛向時備之靈車上昇運時情形

(下)靈車離奉天驛由儀仗隊護送自千代田通向奉天城內進發時情形(路側堵列者爲出迎之奉市官民軍警學生等)

起靈文

維康德五年七月一日、國葬委員長臧式毅、欽奉勅旨、恭修國葬之禮、玆遷故國務總理大臣大勳位鄭公孝胥之靈櫬、啓自新京柳條路之私第、將葬于瀋陽縣同仁村之兆域、敬與喪主百穀及功服遺眷國葬委員幹事故舊戚友、致誠舉哀、告以起靈之辭曰、

猗歟元輔、古之稷契、佐命立功、著厥休烈、帝典增光、臣範騰芳、敦化川流、澤及無疆、公之云薨、天心震悼、賜誄賜葬、褒旌勳勞、恩隆禮崇、益彰遺德、朝野哀慟、涕淚沾臆、祚祭期閲、營彼兆宅、擇此吉辰、安櫬窆穸、敬告神靈、尚享、

於官民及故人執紼中 靈輀訣別都門

【新京專電】樂土滿洲國之建國功勞者前國務總理鄭孝胥氏出殯安葬式、在三千五百萬國民哀悼中、於七月三日嚴肅執行、此日、新京特別市柳條路三百一番地之鄭公館、自早晨有國葬委員長臧參議府議長、同副委員長孫氏生部大臣、及呂產業部大臣榮厚、大橋兩參議以下七名國葬委員、幹事長谷總務廳次長以下十一名幹事、葬儀諸職務關係者、禮裝整容參集、午前七時十分舉行哀弔無極之靈前式、先由僧侶、參列諸員、喪主鄭百穀遺族代表鄭禹兩氏、遺族、親族特別緣故者、循序着席後、開始奉經、次由臧葬儀委員長哀致起靈詞、喪主鄭百穀氏進至靈前、垂淚敬作拜禮、終由遺族、親族、特別緣故者、臧委員長以下委員、幹事致拜禮、午前七時三十分靈前式終了、旋靈柩即遷至金色燦然之靈柩車上、午前八時十分、騎馬警察官、儀仗兵孫副委員長、臧委員長、及昭示故人不朽功績之許多輓聯、像片、銘旌、及四名騎馬側衛軍官護送靈柩、喪主鄭百穀氏、遺族、親族、儀仗兵、騎馬警察官、國葬委員、幹事、特別緣故者、順序整列、自鄭公館出發、弔旗招展、於在京陸軍部隊、協和會員、市內各中小學學生堵列之柳條路、大同大街、中央通、嚴肅進行、時唯馬蹄得得、聊破靜寂、一方站頭上有與此歷史偉人作最後訣別之關東軍、駐滿海軍部代表、張國務總理以下各大臣、參議及簡任官以上滿洲國官吏、協和會、滿洲國防婦人會、民間特殊會社各代表等約一千餘名、着禮裝佩喪章、肅然並立、八時卅分、靈柩車到來、在哀切之號聲吹奏中、靈柩遷至六輛特組之靈柩車上、午前九時、發射十九發弔砲、同時國軍軍樂隊吹奏『悲曲』、靈柩列車於諸員揮淚中、受最後送行而出發、一路遲赴安葬地奉天云、

我國駐華北蒙疆代表 昨日自京赴任

兩代表離京時分別發表聲明書

【新京專電】滿洲洲政府爲與中華民國臨時政府及蒙疆聯合委員會確立友好關係、促進貿易關係之調整、以及其他凡有部門之有機的提携、決定向中華民國臨時政府派遣常駐通商代表、向蒙疆派遣常駐滿洲國代表、生松通商代表以下山本天津及王濟南兩辦事處長並何春魁蒙疆代表、已於三日午前十時由新京出發、在國務院、外務局、及多數關係者之盛大歡送中、向北京及張家口赴任矣、生松通商代表並何蒙疆代表於離京之際、發表聲明書如左、

△通商代表離京聲明書

揭揚反共滅党發揚東洋道義精神之大旆、去年十二月十四日於北京成立之中華民國臨時政府、今既內則從事於綏正治安、救濟災民、開發產業之工作、外則努力於與友邦之提携協調及國際間之親善、其基礎益趨鞏固矣、義者當關稅率改正之際、對於我國視同外國率直淸算國民黨政權反滿抗日之惡昧政策而打開過去六年間含有惡意之僵局、今滿華兩國於經濟上、於政治上、於是特殊緊密關係會得其結果、我滿洲帝國亦決定於北京設置通商代表部、並於天津濟南兩地各設代表部辦事處、不圖鄙人忝膺第一任通商代表之寵命、自維菲材、深惕淵氷、鑒於其責任之重大、自應粉身碎骨、同時覺悟當與盟邦日本努力爲滿日華三國之提携、以及滿華友好關係之確立、促進貿易關係之調整、及其他一切部門之有機的提携、而盡至善之道、以達成所期之目的、粉身碎骨、在所不惜、希冀諸君援之於後、賜以鞭規、俾免隕越、不勝企盼、

△蒙疆代表離京聲明書

此次謬膺駐在蒙疆滿洲帝國代表第一任代表、行將赴任、惟肩此重大責任、深望諸君賜以箴規、以匡不逮、至爲翹盼、蒙疆地區與我國之關係、於歷史於地理咸有密切不可離之特殊關係、更因該地區內成立之三自治政府、建設偉業、日趨進展、與我國關係益將緊密、蓋爲必然之理、本代表當專心一意爲滿蒙兩者間之友好關係之增進通商關係之調整等而奮鬭努力、深覺有此之必要也、

奉天放送局長 道滿氏榮轉

道滿奉天放送局長、現榮轉新京放送局長、乃於一日發令、該氏自奉天放送局開設以來、歷五年餘、附立非常功績、此次榮任、頗爲各方深惜云、

鐵道貨物新運費表(2)

(昭和十三年六月制定自十月一日實施)

(2)品目運費率(單位爲圓)

(1)本運費率爲每一噸 (2)本運費率對貨物等級表等級欄內(品)牌之品目爲適用 (3)大石橋以北各驛發金州以南(除旅順綫各驛穀類以大連埠頭着發頭運費率爲適用)

粁程	穀類 大連埠頭着	穀類 各驛發着	生畜運費率	木材運費率	石炭運費率	[illegible]運費率
2	0•60	0•60	0•60	0•54	0•54	0•57
10	0•82	0•82	0•79	0•79	0•79	0•65
20	1•08	1•08	1•03	0•90	0•90	0•80
30	1•33	1•33	1•27	1•10	1•10	0•95
40	1•59	1•59	1•51	1•30	1•30	1•10
50	1•84	1•84	1•75	1•50	1•50	[illegible]
60	2•09	2•09	1•99	1•70	[illegible]	1•36
70	2•35	2•35	2•23	[illegible]	[illegible]	1•46
80	2•60	2•60	2•47	2•10	1•98	1•57
90	2•86	2•86	2•71	2•33	2•14	1•67
100	3•11	3•11	2•95	2•50	2•30	1•78
125	3•73	3•73	[illegible]	2•95	2•63	1•97
130	3•86	3•86	[illegible]	[illegible]	[illegible]	[illegible]
15	4•37	4•37	4•00	3•33	2•95	2•18
175	5•00	5•00	[illegible]	3•82	3•20	2•35
200	5•21	5•64	[illegible]	4•29	3•45	2•53
275	5•42	6•21	5•77	4•64	3•65	2•72
250	5•63	6•2	6•31	5•02	3•45	2•91
280	5•80	7•29	6•74	5•18	3•93	2•98
300	6•05	8•00	7•39	5•78	4•25	3•28
320	6•22	8•48	7•80	6•04	4•37	3•40
350	6•47	9•08	8•41	[illegible]	[illegible]	3•58
400	6•89	10•16	9•43	7•06	4•85	[illegible]
450	7•85	11•15	[illegible]	[illegible]	[illegible]	4•14
500	9•03	12•13	[illegible]	[illegible]	[illegible]	[illegible]
600	11•23	14•10	[illegible]	9•20	[illegible]	[illegible]
700	13•24	16•07	[illegible]	10•06	[illegible]	[illegible]
800	15•21	18•04	15•97	[illegible]	5•75	[illegible]
900	17•18	20•01	[illegible]	[illegible]	[illegible]	[illegible]
1•000	19•15	21•98	[illegible]	[illegible]	[illegible]	[illegible]
1•100	21•12	1•050粁	[illegible]	[illegible]	[illegible]	[illegible]
1•180	22•69	以上之場	[illegible]	[illegible]	[illegible]	[illegible]
1•190	22•89	合悉爲22	[illegible]	[illegible]	[illegible]	[illegible]
1•200	23•00	圓10均一	[illegible]	[illegible]	[illegible]	[illegible]
1•200以上	23•00爲均					

向華北鮮米需用

三井等大戶已開始交易

最近全滿白米市況事變後向華北因出荷增呈國內存貨不足故行市呈大暴騰依然爲漸騰氣配在强調裡、迄端境期持久力爲至難故爲該對策待鮮米之配給既三井等之大戶有初交易、迨新糧出貨、有四月該輸入額相當達大多數字再說輸入鮮米爲二等米以滿洲一等米同一規格向爲搬出、

宇佐美理事抵奉後東上

二日午後四時廿四分着〃鳩〃抵奉之宇佐美滿鐵理事同日午後十一時發〃望號〃急遽爲東上同氏東上後會見松岡總裁及關係要路就華北交通會社設立問題最後的接洽同氏今回之東上爲注目、

華北原棉之收買 成立無滙輸入案

由內地之供給制限關于綿糸布移入問題過般來於綿業聯合會爲對策協議中鑑綿糸布生產擴充華北綿收買手當擴大八、九、十月爲華北原棉買付手當額成立二百五十萬圓無爲替輸入各紡織工場七月後實施二成大巾操短、然暫爲傍觀一方就綿糸布標準價格決定五日同會事務所開催第二次決定委員會爲現下綿糸布問題之對策決基本的動向今後更爲重大性增大綿糸布界動向頗爲注目之點、

民衆講習所 加委勸導員

【新民】教育當局、爲普及社會教育起見、特設民衆講習所、勸導員、藉資補助事務、而便勸導學生、業令各街村、選送委員、分別校委、計合格者、一七〇名、令由各街公所實行加委、以專責成、並規定服務要綱、切實遵照辦理、不得玩忽云、

大連港之現勢 (19)

水道設施概要

▲設備概要

大連上水道、明治三十四年俄國一達爾尼市建設當時爲着手、其設備不全、同三十七年爲我經營爲移管、當時俄國計畫之設備、係小規模、今日之馬欄河水源地係共遺物、爾來大連市之人口、呈示急激之增加、明治三十八年十月第一期擴張計畫、以工費百六萬圓爲施行、目下工事中之第五期工事、逐年之擴張工事、進行之結果、今日已設置王家店、龍王塘、大西山、牧城塘、玉浦凌水寺之六貯水池及二十八處之非常時水源、沙河口、龍ケ岡之二淨水場、龍ケ岡、伏見台、石家屯之三配水池、因第五期擴張工事之完成、更增設二個處之貯水池、給水區域大連市全市及市外小平島冨範圍、投資創設以來達二千三百萬圓、

既設水道之現狀、滿洲事變以後人口著增、諸工場以陸續出之結果、對從來之給水能力殊告不足、自昭和九年度總預算六百三十萬圓、致第五期擴張工事、現銳意努力工事之完成、自昭和十三年度更以總豫算三千五百萬圓着手第六期擴張工事、不能以八百萬圓起第一次擴張工事、以對市勢、爲順應該工事在金州北大河築造貯水池、將來沿關東州之東南岸、在各所求水源地、

今人口以百萬爲目標、且工業都市之建設大規模之大連、現要望一日用水量二十五萬噸、

從來關東州水源爲不足、故對大工業之勃興及市之發展呈危殆、然關東廳大正十三年以來、更決第六期擴張工事着手即不敢取、以八百萬圓、起土第一期擴張工事、以順應於市勢、該工事、在金州北大河築造貯池水、將來沿關東州之東南岸、各所求水源、而積碧流河水量爲無窮澍者、

今以人口百萬爲目標、企圖大工業地之建設、一日要水量、要望二十五萬噸之計畫、

從來關東州對水額呈缺少、故大工業之勃興爲不利、然關東廳、大正十三年以來、開催關東州水源調查委員會、招聘大井博士及斯道之權威者、銳意重研鑽、昭和二年爲調查、費計上十五圓、爲十年繼續事業、依實地踏查、開始州內水源之基本調查、其結果現關東州廳土木部長淸水本之助技師、苦心地下水利、發見州內之豐富的水量、于同時依滿洲井戶、得地下水供給之確證、

▲水道料金

(甲)普通家事使用者、(消費水量一月一栓三立方米四十八錢、以上一立方米金十六錢、但使用期間一月未滿者照一月計算)

(乙)湯屋營業使用者(消費水量一月一栓三十立方米金三圓、以上一立方米金十錢、但使用期間一月未滿之者、仍照一月計之)

(丙)噴水、瀧、泉水、撒水等使用者、每一方米金五十錢

(丁)原動力、汽罐、水槽使用者、消費水量一立方米金二十四錢、

(戊)工事使用者(消費水量一立方米金四十錢)

(己)對船舶使用者、消費水量每一方米金四十四錢

(庚)不關用途之如何、一時使用者消費水量一立方米金六十錢、

市內交通設施

▲電車運轉系路料金

電車營業路綫延長、六六、〇〇〇粁

電車台數(含貨車) 一三六台

運轉系統 十一系統

電車料金 五錢均一

貨切料金(特大九四人九圓大型八四人八、〇〇圓中型七三人七〇〇、小型五五人六、〇〇)

學生團體有特殊取扱方法、

▲乘合自動車料金

交通自動車營業路線系統延長達六四八、七五粁、向譯市內九六、三三粁、郊外四二九七四粁、大連市內遊覽三綫七、〇粁、特殊綫四六、九粁、戰蹟綫三八、七八粁、現在使用自動車輛總數達百八十台、大型八六台、小型八八台、戰跡用六台、

▲郊外綫

旅大南綫(一圓)金曲綫(六十錢)旅大北綫(一圓)金孤綫、(五十四錢)旅大區間綫(七〇)錢金愛綫(四〇錢)甘大綫(三五錢)亮普綫(五十錢)小野田綫(三十錢)登普綫(六十錢)金大綫(五十錢)瀛普綫(一圓五十錢)金普綫(七十錢)

△市內綫

中央、南部、東部、老虎灘西部北部、小平島、傅家庄、石道街(每區五錢)

△貨物自動車貨金表

一噸半(一圓五十錢)二噸、(三圓)二噸半(三圓五十錢)三噸(四圓)

△大連中央區(舊市街)各地已間貨物運搬費

1、一噸半、周水子(四、五〇)小野洋灰(五、五〇)甘井子(五、五〇)金州(九、〇〇)旅順(一一、〇〇)三十里堡(二四、〇〇)普蘭店(二一、〇〇)貔子窩(二八、〇〇)城子疃(三四、〇〇)

2、貸切 半月

一噸半一圓(一八圓)(一〇〇)一時間(三、五〇)

三噸一日(二七圓)半日(一四圓五〇)一時間(五〇)

神皐雜俎

消夏瑣記（下）

（君蘿）

一。唐高宗時。天子避暑夏宮。[illegible]賜朱櫻。惟宰相學士得從。從行給翔麟馬。帝歇肆學士暑和。一。玄宗幸蜀。時屬炎暑。上曰姚崇多計。令力士視之。回奏曰崇方衫綌乘小駟。按轡木蔭。上乃命小駟。頓忘煩暑。一。楊國忠子弟。以奸媚結納朝士。每至伏日。取堅冰令工人鑿成鳳獸之形之飾。以金環綵置於之影盤中。送王公大臣。獨張九齡不受此惠。一。倪雲林曰。予來城郭[illegible]暑氣熾甚。偶憩甘白先生之樂圃。林居不覺數日。相與蔭茂樹。臨清池。詠韶[illegible]文之像爻。彈有[illegible]之清風。遂以永日。一。宋禁中避暑。多御復古選德等殿及翠寒堂納涼。長松修竹。濃翠蔽天。層巒奇岫。靜窈[illegible]深。寒瀑飛空。下注大池。池中荷花紅白萬柄。又置茉莉素馨建蘭等南花數百盆于廣庭。鼓以風輪。清芬滿殿。御炎兩旁。各設金盆數十架。積雪如山。紗廚後先皆懸掛伽蘭木龍涎等香珠百餘。初不知人間有塵暑也。聞洪景盧學士。嘗賜對于翠寒堂。三伏中。洪體栗戰慄不可久立。上問故。笑令中貴人以被半臂賜之。其境界可想見。一。宣和盛暑方亭午。上在水殿熱甚。詔[illegible]素作法祈雨。久之。奏曰四瀆上帝皆命封閉。惟黃河一路可通。但不能及外。詔[illegible]之。俄頃雷大震[illegible]皆渾濁。俄傾即止。中使自外入。皆言門外赫日自若。徽宗益神之。一。歐陽永叔云。王介甫以夜月賞睡。方枕爲佳。問其所以。答云睡久氣蒸。枕熱則轉一方冷處。介甫知睡。眞懶者也。以上盡是夏日典故。錄此不過一破讀者寂寞耳。（完）

福昭創業紀

（儒丐 著）　‖楊 柴 畫‖　（331）

第三十一回　失地喪師承疇屈節　盜鈴掩耳明帝議和

這時清兵已有一隊殺至承疇官署面前。各位總兵官。未免指揮手下親兵。及總督的衛隊。又在衙前抵禦了一番。但是人心已去。戰意全失。沒有幾分鐘的工夫。明兵死走一空。只剩幾位大員。徒手搏戰。焉能勝得過清軍方面的強兵勇將。可憐總督洪承疇。還未及覓得死所。正在張惶失措之間。已被清軍拏獲。巡撫邱民仰。總兵王廷臣。曹變蛟。祖大樂。遊擊祖大名。祖大成。還有總兵白廣恩之子白良弼等。皆被生擒。共戰歿之官。有兵道一員。副將十員。遊擊、都司、守備、千總、把總等。共百餘員。兵士戰死者總三千六十餘名。此時城內秩序已漸安寧。肅郡王發令。命夏承德所部。保護居民。並搜剿城內殘敵。到了天光大亮。除了所俘兵民人衆已不見敵兵隻影。於是分兵

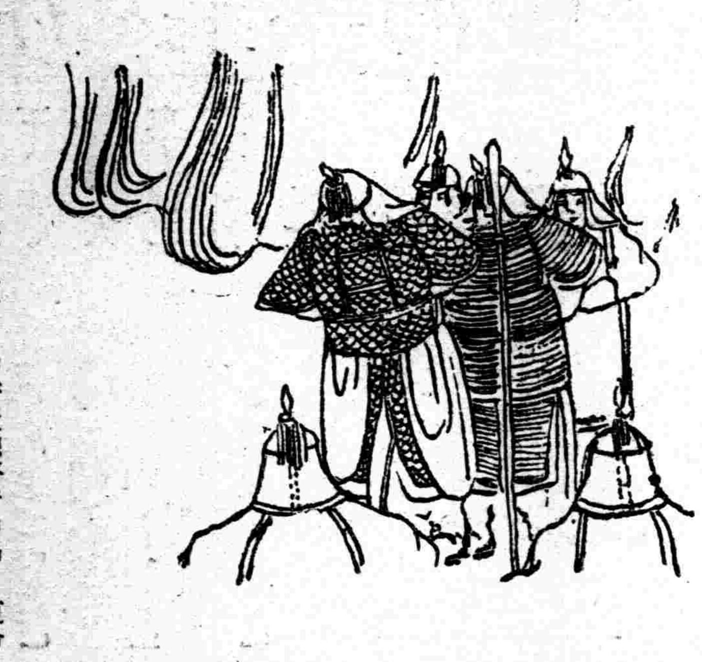

把守四門。將洪承疇以下各官。仍安置總督行署中。復命從軍戶兵兩部人員。查點戶籍。驗收虜獲物品。計夏承德部下共有男婦幼稚二千八百六十三人。因隨其長官投降。別造一冊。此外城內舊有居民共男婦幼稚一千二百四十九口、甲冑、弓刀、撒袋、共一萬五千有奇。大小紅夷砲及鳥槍等。共三千二百七十三件。此外如金銀、珠玉、緞布、衣服、皮張等物。細大不蠲。全行清數造冊。辦理完竣後。遂差人馳赴盛京。將上項之事。奏聞太宗。太宗得奏大喜。諭將所俘諸物。酌賞有功將士。一應軍器。即於松山城內收貯。又命夏承德急速來京陛見。壬戌、副將夏承德至京。命禮部承政滿達爾漢。郊迎十五里宴之。癸亥、以松山既下。凡大凌河各官。有兄弟妻子在彼者。俱令察出完聚。其擒獲明官。只命將洪承疇祖大樂二人解送來京。祖大成等祖氏宗族。則令縱入錦州。降不降由他。因爲太宗在大凌河既與祖大壽結有一段因緣。對於祖氏一家。去留任便。決無勉强。此番縱祖大成歸錦州。也無非藉此以感動祖大壽之心而已。至於其他明官。如巡撫邱民仰。及王廷臣曹變蛟二總兵。既不願意投降。亦無勸降必要。命就地誅之。至是松山之事。完全解決。時有十三站把總夏某。大約也與夏承德是同族。聽說松山已下。承德投降。他也率領兵民二百餘人來降。這都不在話下。乘此機會。我們把洪承疇投降的事情談一談。據小說野史。以及妄人所編造的讕言。那都絕對是靠不住的。妄人心存僻見。他們本來沒有眞正歷史知識。也不知歷史爲何物。所以就被種族僻見所驅使。喪失天賦的良心。毀棄高貴的人格。不知不覺。心汚筆穢。以汚蔑侮謾爲能。無中生有。任意編排。其事爲古今人類所不能有。其文爲天神地祇所不能容。除了死後作爲打入十八層地獄之証據以外。在人間世。則有萬害而無一利。所當一火而焚。歷史是各民族間活動的實錄。其用人、行政、軍事、法紀諸大節。必有眞實顚撲不破處。而後始能肇建王業。放大光輝。豈是一群野蠻無教之民族。而遂能統一中原。樹立數百年大帝國者。蓋滿之興。有清人必興之道。明之亡。亦有明人必亡之道。吾人究明其所以興。所以亡。很忠實的講給大家聽。這就是說書的應盡之義務。

姐姐（續）

（祖春）

買的人都喜歡。所以有時運氣好。能賣三四匹。那便是一家很快活的時候。但偶然一尺不動。原匹的由王氏媽背回來的時候。也常常遇到不過這確實倒霉的事。當媽媽把每次必需給的三百錢腳步貴數給王氏的時候。媽媽彷彿還很高興。同王氏說着場上一切交易情形。我的姐姐却獨自一個人躲在背後咽咽的綴泣去了。到後又還得媽媽笑着去哄她一陣。痛愛的罵着。『蠢東西。這也值得上哭麼?』

夜來了。媽媽在燈下教我們認字。姐姐便在一旁紡車。幽幽的聲音。充滿了全個房子。偶而。她也停了紡車。望着我們一會兒。說一兩個生字難難我們。微微的笑着。寂寂的夜就這般過去了。

姐姐在平淡的辛苦的生活中一天一天長大。一天一天變得結實。她一天到晚不常出外。全是忙碌。一點什麼事情都不知道。除了幼時念過的一本女兒經。同一本常得翻閱的玉匣記以外。她沒再有讀過什麼。在她心中。彷彿只希望排天的日子。慢慢黑。早早又明亮不斷做事情。這樣便一直到她出嫁的時候。

出嫁後。她很少轉回來。母親也很少到她的家裡去。這不知爲什麼。至于她的丈夫。我只記得他到過我家裡一次。姐姐回家的時候。大家都很高興有說有笑。吃麵吃粉。就像過年那麼熱鬧。但。吃了夜飯後說着說着。就會嗚嗚咽咽對着媽媽哭起來。媽媽先是無聲的流眼淚。到後便嘆息。一面又才去勸姐姐。至于那作媒人的舅娘。她站在媽媽的身旁。可沒有掉眼淚。她說的話却比媽媽多。她勸姐姐莫要哭。她說『唉。鐵鳳。莫再哭了。你耐煩些。好郎好夫命上遭。哭也沒法。你看我。你舅舅不就是紅眉毛綠眼睛的麼?』舅娘一面又嘆息。因爲她也想到自己的命。

這樣子。姐姐便很少來我家裡。縱是來了。也多數紅着眼眶。默默的被媽媽的嘆息。眼淚送回去。

以後。我漸漸長大了。於是我也漸漸知道姐姐的丈夫是個什麼人。但姐姐這時已生了一個小孩。不久又死去了。這個做父親的男子。我在他的家裡見到他。他身材不高。微瘦。三角形的臉。嵌着一對灰暗無光的小眼。冷酷無情活動着。一絲薄薄的嘴唇。老是閉着。一絲笑容也沒存。他抽烟的本領眞可驚。我親眼見到他手中捧着那根黃銅長頸的水烟筒整日不放。老是一面說話。一面由嘴裡鼻孔裡噴白色烟子。那天晚上。我在他家吃飯。我見到他大大的喝包穀燒。像吃水一樣到後喝醉了。便敲着鼻子臨口罵人。他的母親。同他的妹妹。早遂着一道兒。打紙牌去了。剩下的就是我的姐姐去服侍他。因爲他忽然大大嘔吐起來。我很怕得很。從此以後。我再不到他家去了。

第二天。姐姐便來到我家裏。她說她昨夜挨了那烟鬼的痛哭起來。媽媽一句別的話都不說。讓她一個坐着哭。其實。媽能說什麼呢?嫁出的女就和衣的忙杵一樣好好歹歹。全在用她的主人手中。愛惜她。濫用她。一直要到不能濟事時才會止。命中注定的事。有誰知道呢?想了想。媽只有嘆息罷了。這一次一共在我家住了三天。還是由媽送她回婆家去。從此以後姐姐便不常來了。也不哭了。因爲她有了第二個孩子。

第二年。遭了大旱。城鄉常常餓死人。因爲謀生的原故。我隨着一位同鄉前輩。出外做小事去了。這樣一去就過了三年。第四年上。我那上司辭了職。我的位置。便也發生了動搖。於是不得已我回到了自己家裏。（未完）

談〃龍〃井〃茶

（銘奇）

杭州龍井。名馳中外。遊西湖者。莫不以一飲爲幸。然龍井茶之眞正者。僅十八叢。年採一二十斤。即龍井本寺備而不常用者。至多二斤。蓋至清明前後。早爲一般闊人定去。然定亦不多。率以二斤爲限。價格每斤至七八元。寺中主持。復須留數斤以送本地紳董。故到杭嘗得眞正龍井者。萬不得一。至其本寺中所享客者。亦皆他山之茶。非十八叢之物也。

昔年有友因事留寺中。住凡二月。僅得三次飲眞正之味。其秘可知矣。然取以享客者。雖非珍品。而棊殊佳。遠非他處所及。蓋亦佳妙無比。較遜於眞品耳。

眞正龍井泡時無顏色。視之淡甚。而清香撲鼻。飲之味馥而濃。若以顏色爲言者。則外行矣。

寺人出眞品時。僅用一絕小之磁盞。盃亦如之。以一盞享客。一飲而盡者。知爲內行。乃相與談。否則默笑不言。但言其佃耳。

釋毛（上）

（元）

後漢書馮衍傳云。『飢者毛食』注云。毛草也。臣賢案衍集作无。今俗語猶然者。或古亦通乎。郭忠恕佩觿集序云。『河朔謂無曰毛』。自注云。『漢書毛音無。與無同義』徧檢漢書絕無毛音無者。必是誤記。後漢書注如鄧騭傳云。『元二之災』注引石鼓文重字積二畫。郭亦謂是顏師古語。皆誤以後漢書爲漢書。然後漢書注。亦不云毛音無。佩觿辨正云。『今河朔謂無爲讃。毛亦音讃。俱不作毛音。共語尤非。執筆者方音不同耳。皆有明著毛字。反不作毛音者。漢書功臣表序耗矣注。孟康云。耗音毛。言無有毛米在者也。師古云。今俗語猶謂無爲耗音毛。則是古人言無毛相近故通寫。非寫此字而讀彼音也。毛亦轉莫。末。沒。蔑。靡。莫者。晏子春秋。『問下莫三人而迷』末者。論語。『吾末如之何』檀弓。『不忍一日末有』『歸文王世子末有原』公羊隱六年傳。『吾談鄭人末有成』。沒者。詩『曷其沒矣』傳盡也。蔑者。『左傳成十六年』。『蔑有貳矣』靡者詩。『靡不有初』。義皆爲無。音轉至毛也。春秋左傳昭元年。務婁音謀。一音無。瞀胡音蔑。一音無。荀子成相篇。卒光即務光。列子有伯昏瞀人。伯昏無人。殷敬順釋文云。『無莫侯切』則以無就瞀案莊子德充符與田子方兩篇。伯昏無人。列禦寇瞀作伯昏瞀人。陸德明釋文云。瞀音茂。又音務。顏氏家訓。宣務山。務即施邱之施。引字林施亡付反。蓋瞀與戊皆兼務茂兩音。

談金聖嘆

（馬金言）

中國既往傳奇小說。與稗官演義之著評者。經數千百年來遺傳。而仍爲一般社會平民所樂道。無識字文盲之別。均能稔記其人。且作種種附會以贊譽之。共首屈一指。以『大才子』三字認定推崇迄今。不因時代而稍減名。當以金聖嘆爲最焉。

考過去之野乘著作家。爲蒲松令。羅貫中。邱處機。曹雪芹諸名士。固亦流傳不朽。書與人并重。但只限于智識階級或半通文翰之商工界庶中下級之庸夫俗子。負販屠沽輩聞評書者。能道上述諸人者有幾。若聖嘆之姓與名。且非直接著書人。僅以批六才子而享身後之譽。其生平最得意之評筆從文人公論。惟屬西廂與三國。由普通人推崇金之批書。則重水滸。要之此三種小說。一情一史一俠。亦足以盡先生批評筆墨之能事。其刻意用心。殫竭索隱之天才。蔑以復加。三百年來。堪以評筆媲美先生者。殆未之聞焉。其與書同傳者宜矣。第以世儕人士。對先生之身世每多妄誕。殊爲憾事。鄙也不敏。特於暇中參考各書而得梗概。或慕聖嘆之青年所樂悉歟。

先生生于明末。原姓張名采。字若采。明亡清興鼎革後。因絕意仕進。更姓金。名人瑞。又字聖嘆。當時或問先生聖嘆二字曷義。金答曰。論語書中有兩『喟然嘆曰』在『顏淵』嘆聖。在『與點』爲聖嘆。予其曾點之流歟。其以遊戲文誚吳縣諸生。題曰『丁祭彈文』其警句云『夫子喟然嘆曰。我也曾在陳絕糧幾會見過這餓殍』。（未完）

明倫詩社來稿

羽扇

（宜今緒）

別號稱涼友。由來佳譽馨。奇珍鑲鶴氅。文雅素彫翎。持向鳳凰殿。欣開孔雀屏。當年飛燕舞。藉爾益娉婷。

葵扇

惟有蒲葵扇。得來不費難。生成原整飭。製就更團圞。撲蝶強持箑。驅蚊勝執紈。價廉供用廣。烏可等閒看。

搖扇

溽暑逼人甚。儼居醉夢鄉。慢揮諸葛扇。慵倚右軍牀。去三分暑。招來一陣涼。清風生兩腋。火繖至高張。

畫扇

同爲一柄扇。良窳適相差。股貴湘妃竹。面珍西子紗。莫專花卉賞。体只水山誇。若得超凡品。千金價並奢。

閒話導演

（劉禧）

做一個良好的導演（Producer）者。這是不甚容易的一件事。他在一個劇團內的職責。不僅是處理劇本的演出。而且他還是一個劇團的領導者。處理者。導演在一個戲劇團體之中。所担負的工作。是最繁重不過的。他不但要在劇場一方面負責。而且對於一個戲劇團體中的其他各部落。如事務會計等也要担負全責的。

在起初。一般人認爲導演人的職責。只是排排劇。改正演員們在一劇中的錯誤的動作或台詞而已。其實。在現在已經使人漸漸的覺得。這種對導演人職責上的評斷。是不很恰當的。因爲戲劇是綜合的藝術。使美術。音樂。以及服裝。道具。照明的部分。綜合起來。而造成同一的演出。導演人應是各部分的工作者的中樞。聯繫各部份使之齊一。在步調一之下。使一劇劇演出。

因爲人的觀點是各自不同的。假使一劇是不經過一個人（亦即所謂導演者）的愼密的計劃。那便要有不調合不齊一的失敗而影響了整個劇的演出上的失敗。（未完）

第三局

趙文宣（紅先黑後）錢鼎九（和）

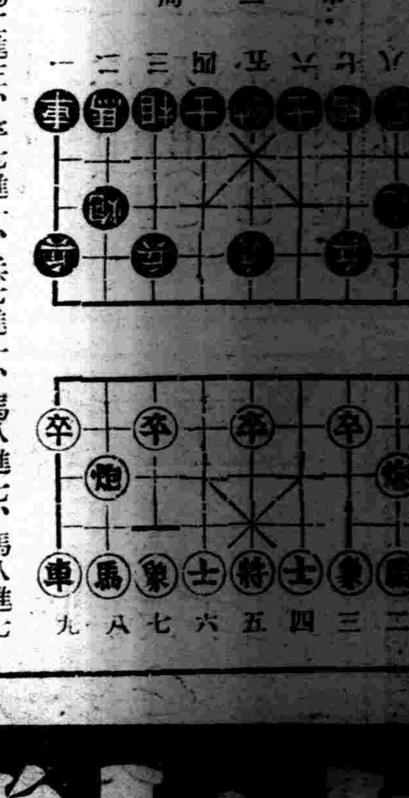

（1）

馬二進三、卒七進一、兵七進一、馬八進七、馬八進七
車九進一、車九進一、相三進五、車九平四、車九平四
車四進五、車四進五、兵三進一、卒七進一（去兵）、車
四平三、卒七進一、車三退三（去卒）、馬七進八、

日語發微（廿一）

（乃欣）

字母皆一字一音。呼如入聲。今所譯字。惟用半音。不引餘聲。始合本音。釋書翻譯。亦多用半音。溫鬱。鄔優。難那。陀闍。婆縛。縒陵。蘭羅之類。通轉頗廣。可以類推耳。凡國字讀爲濁音。則字傍加二點。ガギグゲゴ是也。次輕則用一圈。パピプペポ是也。

		正喉		牙		脣
開口發生出自喉	角	ア阿	諸音之本脣舌不動齒俱	カ加	激脣	ガ伽
開合承聲出自喉齒合脣開	徵	イ伊	ア音瀉齒所生	キ基	橫牙間	ギ祇
合口轉聲升鼻齒開脣合	宮	ウ烏	ア音觸脣所生	ク苦	激脣	ダ宴
合開縱聲出自脣觸舌心	商	エ噎	イ音觸舌所生	ケ結	橫牙間	ゲ傑
合口收聲出自脣觸脣入喉	羽	ヲ嘔	ウ音抵脣所生	コ枯	激脣	ゴ酤
				聲激脣而橫出者爲橫牙音故牙音無非脣者		重濁隨鼻

新刊介紹

▲斯民—七月號（滿文畫報）滿洲國通信社出版。本號要目。『歌曲界之名媛李香蘭女士』『建國大學』『氷』『意經濟使節在滿動靜』『華北婦訪日團之於日本』『滿映作品萬里尋母』『華中戰線之進展』『美容大會』『如何可以健美』『奉天白馨管絃社訪問記』（定價一角三分）

—◇—

▲萬博—六月號（日文）日本萬國博覽事務局出版、本號要目『伊白兩國正式參同』『嚴がに執行された東京會場地鎭祭』『驚異の世界萬國大觀』『コドモの』『チベル構法實驗 好成績』（定價金十錢）

—◇—

▲農業の滿洲—六月號（日文）滿洲農業團体中央會出版本號要目『滿洲に大谷拓相を迎へて』『產業開發計劃の第二年』『飛行機による毒餌撒布に就て』『菜蔬類の季節調査』（定價金三十五錢）

—◇—

▲關東州發展秘史—（日文）滿洲文化協會出版。本書要目『一。行政二。教育三。神社宗教四。法務五。司獄六。警察七。衛生』等項（定價貳圓）

七月四日　舊六月七日

月曜　丁酉　赤口　午　危宿

▲一白之人、事物圓滿進行、行行復行行、定有利焉、乾亥艮吉▲二黑之人事無論大小均宜注意、勿出錯誤可也、未壬子吉▲三碧之人、誤於進路、易隨深淵、此日家居最安全、乾乙坤吉▲四綠之人、苟能以誠意進取、事事均能圓滿進行、甲坤亥吉▲五黃之人、勿生自驕心、事無大小、遵從長上、吉、巽坤子吉▲六白之人、焦急之時、則有發生極端變化之悔、乙巳子吉▲七赤之人、進而無所得、退而損失多、巽庚艮吉▲八白之人、此日有不得手的事、須戒於思案可耳、丙坤艮吉、▲九紫之人、親自率先勉勵時、可於圓滿中發展、巳乾子吉

主婦之友當選 婦人愛國の歌發表會

奉告奉天諸位

『主婦之友』一書在貴處奉天承蒙諸位貴處爲購閱愛讀殊深感謝此次在貴唯一之『主婦之友』能以貴處新興之氣象與大衆之歡迎而頒行於大陸。海外等處此次爲達成所期之第一步特於貴處開催『主婦之友』之『婦人愛國之歌』發表會極盡一時之盛。流露着銃後婦人愛國之熱誠尤其此次特請山田和歌先生參加講演千載難遇之良機勿失源源駕臨會場爲荷。

主催 主婦之友社

入場無料

恐有人滿之患請從速前來以免向隅但限婦女

七月六日（水）午後七時　（會場）記念會館

講演　戰時日本婦人　中央物價委員・『主婦之友』顧問　山田わか先生

中央物價委員『主婦之友』顧問

山田和歌女史特別講演

獨唱

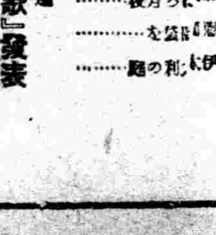

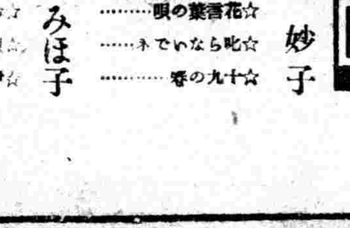

コロムビア專屬歌手 香取みほ子
☆花香菜の唄
☆叱らないでネ
☆十九の春

コロムビア專屬歌手 高杉妙子

☆『主婦之友』當選『婦人愛國の歌』發表
☆『婦人愛國の歌』練習〔香取みほ子 高杉妙子〕

映画 世紀の合唱 東寶特作

『婦人愛國之歌』『愛國進行曲』『海軍軍樂』之作曲者爲軍樂之王瀨戶口藤吉翁所作描寫其一生以軍樂報國之光輝實有名之音樂映片也

急告

五大附錄 主婦之友 七月號將告售!

（第一附錄）『類系編織與刺繡』全集

嘖嘖（第二附錄）『廢物利用五百種』亦頗爲人歡迎此外有益與流行之貴重附錄及評判新聞衆集若不速購實實大損！早！速！

特價七角（送費一角四分）（振替一八〇）東京神田 主婦之友社

光陸 CAPITOL

本院優待觀衆票價照常

奉天城內中街光陸電影院

日期	票價	時間
七月一日星期五 二日星期六 三日星期日 四日星期一	樓上……三角 樓下……二角 軍警……五角 學生……二角 樓上……半價 幼童……三角	每日上午十時半開晚十一時止循環開演隨時入座

本片中有「三大京劇」
「虹霓關」
「汾河灣」
「戲迷傳」

暗淡生活、地獄人間之最大問題！寄人籬下、忍辱偷生、人與人間之最大痛苦

李燕清 陳幼年新星周璇 燕 洪警鈴 歐陽紅櫻

聯合主演

自由天地

前台中喜笑常歡！後台裡痛苦難堪!!

清秀！幽美！悽慘！兇狠！

使你流淚 使你心酸 同情你

聯華影業公司 最新最榮成功 之最新收穫 結晶全部聲對白 京戲有情偉哀大鉅片

聲明 本片開映期內長短期優待券末日有效

雲閣電影院 北市場二十六緯路 電話(二)二一二一

宣傳已久 人人渴望 首演新片 今日放映

本片中有「三大京劇」
「虹霓關」
「汾河灣」
「戲迷傳」

暗淡生活、地獄人間之最大問題寄人籬下、忍辱偷生、人與人間之最大痛苦

日期	票價	時間
七月一日星期五 二日星期六 三日星期日 四日星期一	樓上……四角 樓下……三角 軍警幼童……半價 學生樓上……三角 樓下……二角	每日上午十一時半開演晚十一時止循環開演

李燕清 陳幼年新星周璇 燕 洪警鈴 歐陽紅櫻

聯合主演

自由天地

前台中喜笑常歡！後台裡痛苦難堪!!

清秀！幽美！悽慘！兇狠！

使你流淚 使你心酸 同情你

聯華影業公司 最新最榮成功 之最新收穫 結晶全部聲對白 京戲有情偉哀大鉅片

說明 本片開映期內長短期優待券末日有效

亞洲電影院 小西關電車路 電話(二)三七九一

今日偉大特殊驚人兩大貢獻

本院不惜重金特邀京津馳名榮譽環球藝界名星今日獻技

表演節目

百出笑話的 滑稽大鼓	有口皆碑的 對口相聲	韻調悠揚的 京調大鼓	手到擒來的 文武戲法
潤二姐推牌九 劉二姐逛娃娃	羊上樹 開粥廠	斬蔡陽 草船借箭	節目繁多 不及備載

同時放映影片

長恨歌

王人美 金山 梅熹 主演

新華公司名響結晶……

一打散比異鳥折斷連理枝 別恨有時盡此恨無盡期

天光電影院 大西關大街 電話(二)三八一七

驚人好消息 七月四日五日六日公演

全體男女舞星三十餘名聯合登台表演瑳瑳艷舞

萬麗歌舞團

新型的歌舞！炫奇的佈景！燦爛的電彩！悠揚的伴奏！美麗的服裝！天然的曲線！滑稽的襯托！

每日更換節目 請駕早臨是幸

同時加映電影

開天闢地

×××後集×××

時間 每日午後半時開至晚十一時止 電影——歌舞循環開演

價目 樓上五角學生三角 樓下四角學生二角五 軍警半價

東安電影院 電話2.3542

今日開演

對白歌唱滑稽鉅片

桃源春夢

韓蘭根(主) 劉繼群 王次龍(演)

新華公司空前出品

循環開演 票價一角

同時加演 林冲夜奔 李萬春傑作 有聲戲劇

募集會員

啓者本會募集法科政科會員五十名係專門學校程度插班講習規則附郵票四分函索星閱文科電氣建築商科高女中學講義准獨修入會此啓

日本早稻田同攻會奉天第二支部 奉天大西關大什街南興化街三號

大內法律事務所

律師 法學士 大內成美
律師 關根道一郎

一 代理民事刑事及其他凡關於法律上一切之件
一 對於案件迅速誠切辦理不悞

奉天市大和區(商埠地)三經路三十四號 電話二一八八二番

奉(南市場)天

商埠大舞台

臨別紀念 加演佳劇 著名譚派 獨樹一幟 本台聘請 言君子女 女士慧珠 少朋小朋 京滬公認 馬派楊派 超群第一 首願洪亮 名振東西 千載難逢 勿失良機 請早蒞臨 恐座擁擠

七月四日晚場准演佳劇

言菊朋 全部甘露寺	張雲溪 白水灘	言少朋 全部甘露寺
楊維娜 樊江關	言慧珠 樊江關	言小朋 全部甘露寺

北陵賽馬

春季第二次開催日

六月三十日(木) 七月一日(金) 二日(土) 三日(日) 四日(月) 七日(木) 八日(金) 九日(土) 十日(日) 十一日(月) 十二日(火)

每日午前十一時開始「雨天順延」

無制限配當

單複勝式共 國幣五圓
搖彩票 國幣壹圓

自奉天小西邊門汽車運行

奉天國立賽馬場 電話二一四九四七番 二一二四三〇番

—民國二十七年六月一日改正施行—

中華民國臨時政府

稅關輸入稅稅則

定價貳元 送費壹角六

對華貿易復興之曙光!!

日華英三國語

民國二十七年六月一日起、實行第二次改正之關稅稅率表、係第一次改正後之改正、所謂排日關稅、陷我貿易業於窮地之惡稅率、絕對分毫皆無、此公正妥當之新稅率、欲窺全貌請閱此書！本書備載輸出輸入稅率、至於稅條之引用、亦全部詳細記載、日華貿易、受皇軍連戰連勝之餘威、着着發達、大有一帆風順之勢、欲獲此絕好無二之機會、須先備此書於座右

國務院總務廳人事處編纂

定價壹元八角 送費貳角

滿洲國

官吏錄

=康德五年四月一日現在・委任官以上收載=(近刊豫告)

客歲施行機構改革、治外法權撤廢後、最初發刊之職員錄、因治廢由關東局、外務省、朝鮮總督府滿鐵會社等各機關、向滿洲國轉任之官吏頗多、爲網羅委任官(判任官)等官吏故內容充實、有如日本帝國政府發行之內閣職員錄同樣尨大、惟部數有限請急速訂購

國務院總務廳人事處編纂

定價壹元五角 送費壹角五

滿洲國政府

語學檢定試驗問題集

=康德三・四年度問題=試驗官講評=諸規程輯錄=

從來滿洲國語學習者、所授與之資格、各地區區不同、自前年度滿洲國政府、對於語學考試合格者始有所定資格授與、本書與日滿語學習者、應同考試計、將試驗既出之筆記問題全部、各等各科、區別之下、分類而網羅之、更輯錄各關係考試委員之講評、並規定等、爲對日滿語學習者最高的指導標本、誠唯一無匹之良參考書、故凡學習滿洲語或日本語者、若不閱此書、應試時猶如盲者辱路乃無謀之類也、欲以優秀之成績、而期合格者、莫如不離本書於案側、庶可得事半而功倍、讀本書者、本年七月施行語學試驗時、決可獲合格之榮冠！

發兌 大連 新京 明文社 大連電話五・一四六八番 匯兌大連六一六六番 新京國務院廳舍內 電話二・二三二一番之二五七

批發 大阪屋號書店 奉天千代田通四〇番地 電話三・七二五四番 匯兌奉天二五七四番

西比利亞 新設食堂開幕

◈是消遣炎暑的好場所◈

客室 瀟洒清爽
料理 新鮮豐美
價格 從實底廉
招待 親切叮嚀

以外夏期最適宜之各種冷飲物及一切點心無不完備如蒙賜顧則無任歡迎也

西比利亞食堂啓 浪速通四十一番 電話二一四六三五番

齒痛治療藥

舒服靈

故前總理鄭公孝胥國葬式典畫報

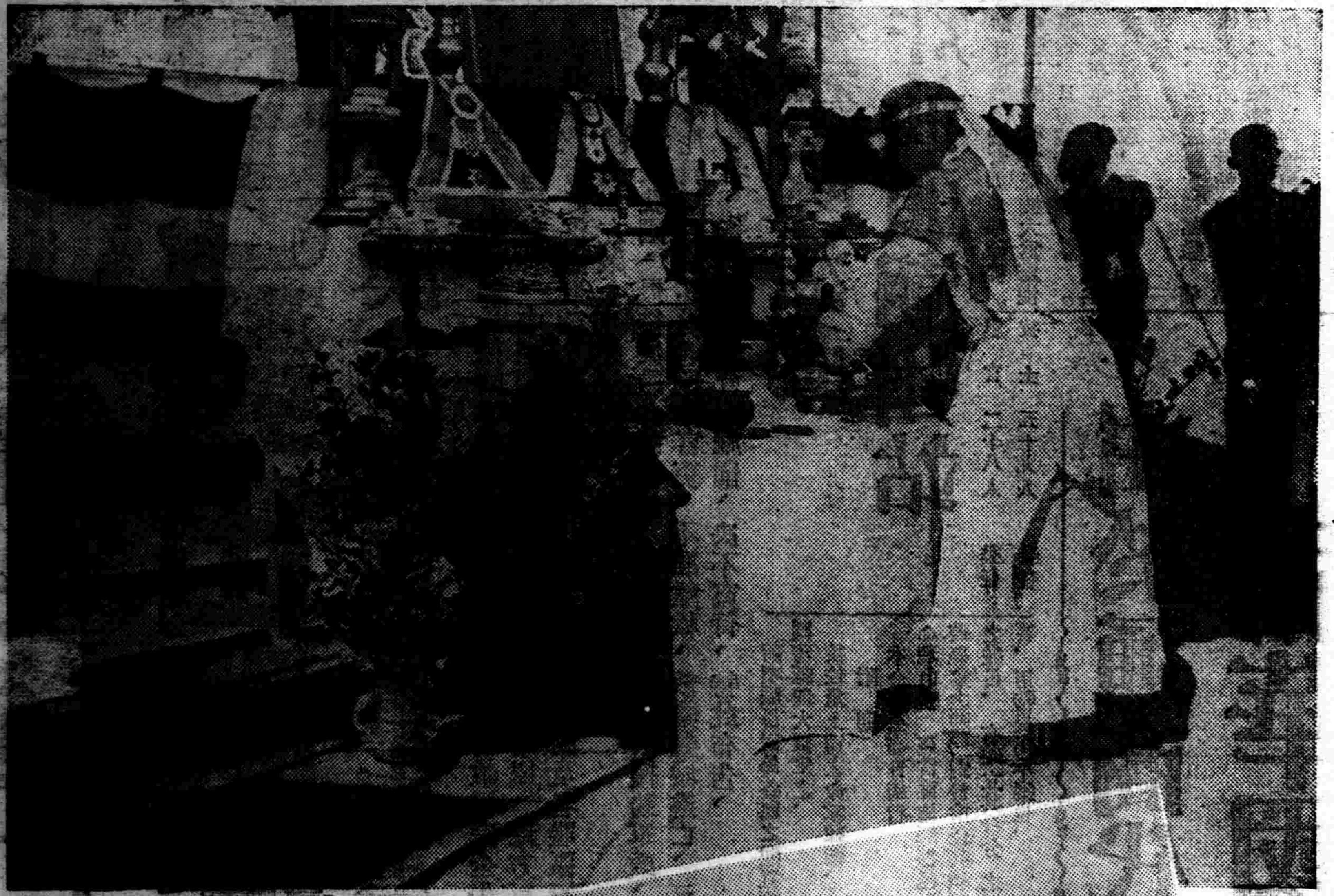

1

3

2

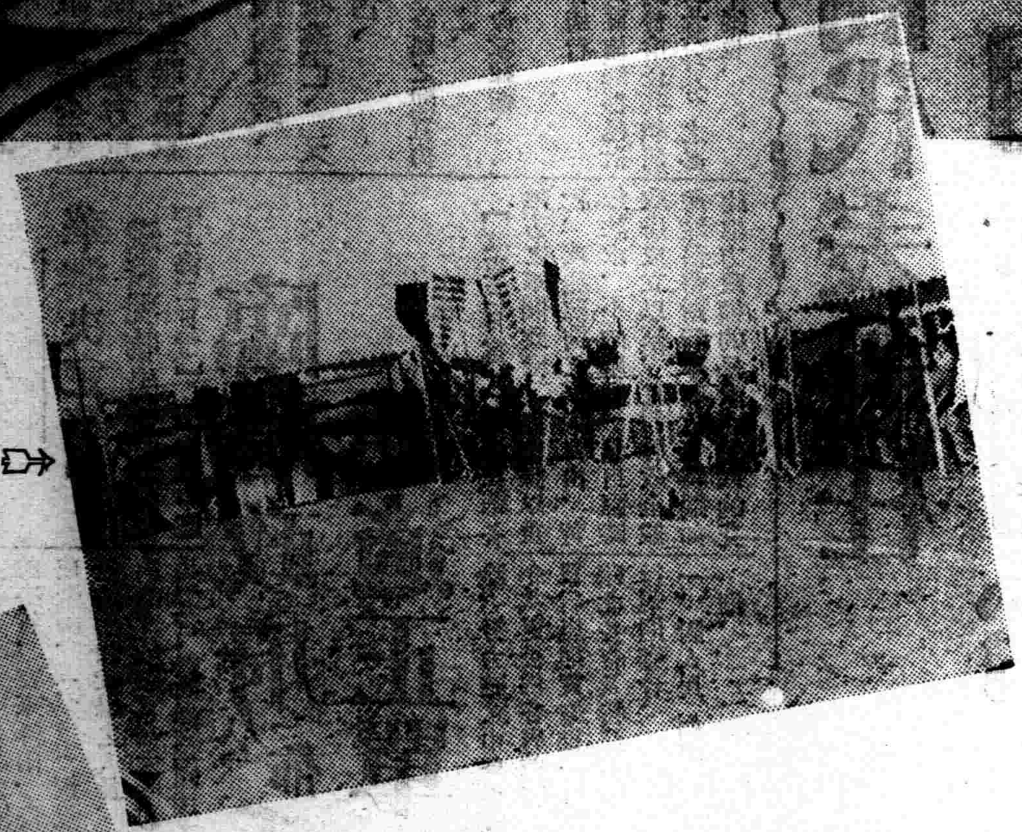

4

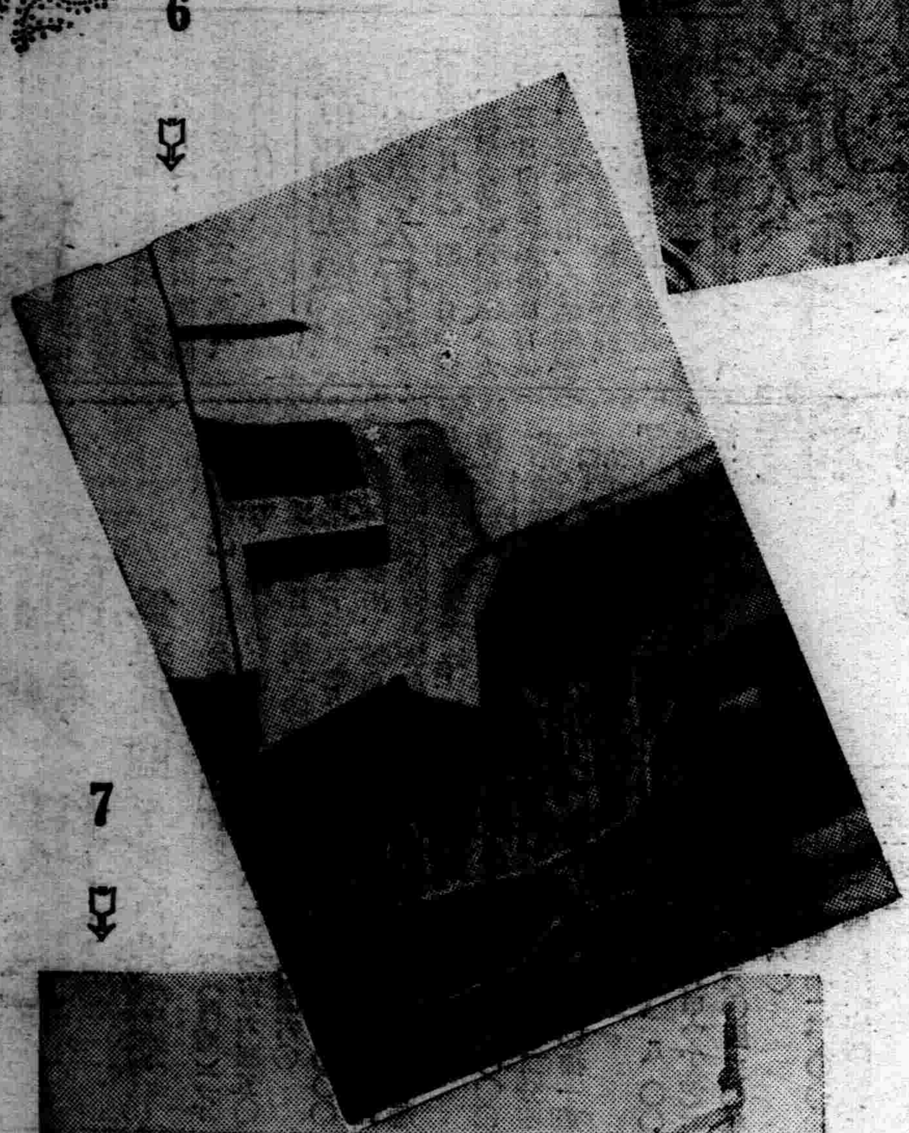

6

大勳位鄭公安葬式

臧委員長之安葬文

故大勳位前國務總理鄭公安葬式、昨(三日)在同仁村墓地舉行時、臧國葬委員長所致之安葬文如左、

維康德五年七月三日、國葬委員長臧式毅、欽奉勅旨、恭修國葬之禮、茲鞏故國務總理大臣大勳位鄭公孝胥之靈櫬、由新京私第而來此、將安於兆域、長閉幽扃、喪主百穀及功服遺裔、國葬委員、幹事、政府百司吏掾、故舊戚友及四方來弔之士、掬誠致祭、並告以安葬之辭曰

惟瀋之陽、地名同仁、龍脈東來、勢動星辰、邐迤而南、土厚泉甘、林丘間敞、琴書可耽、公愛此境、欲結草廬、先憂後樂、未賦遂初、葬公於此、酬忠以孝、爲國彰功、爲民立教、幽宅長閟、爲公所安、其人萬古、風淸松寒、

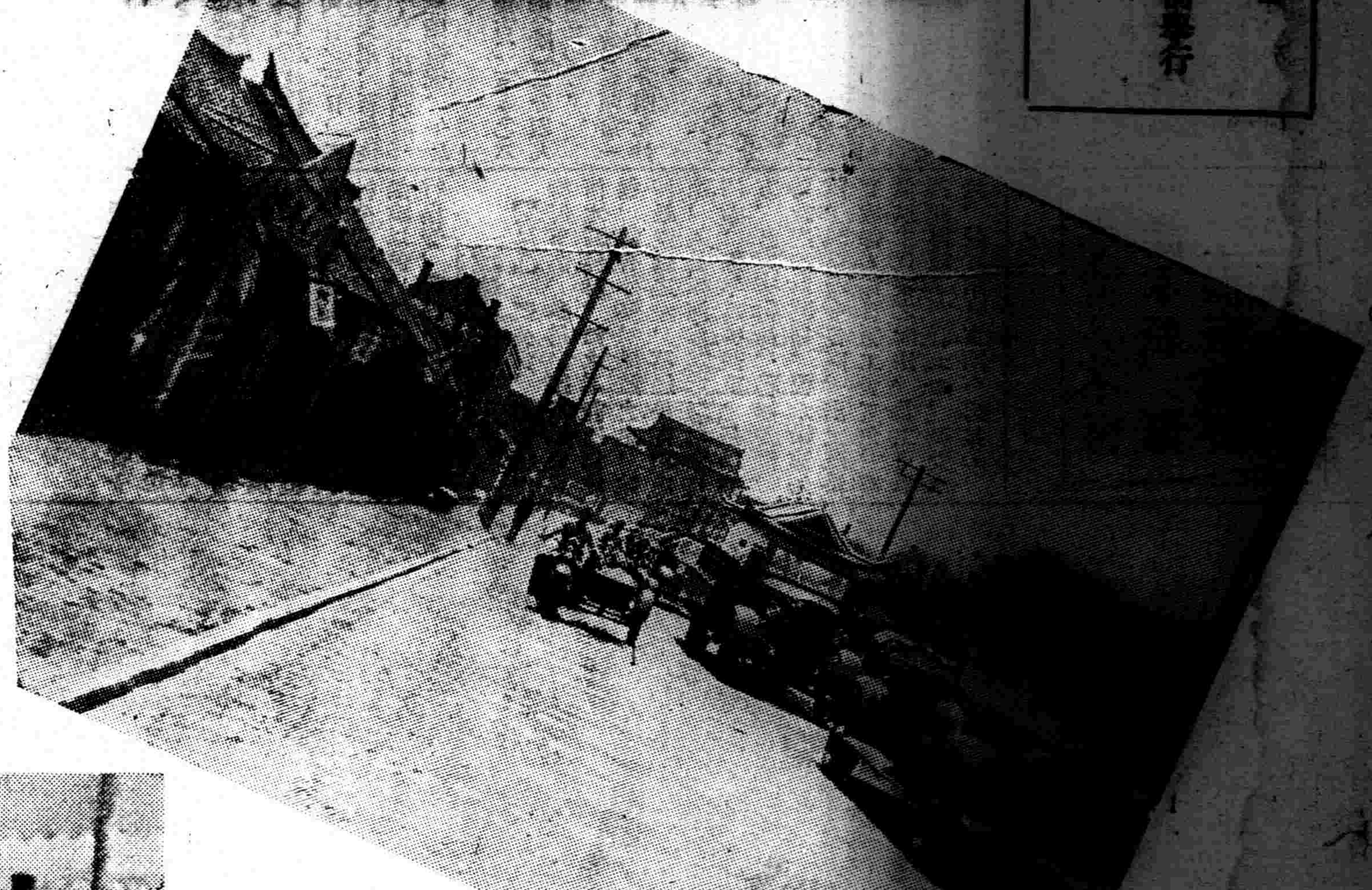

5

7

8

七月四日

號外

寫眞說明

(一)鄭公墓前所設之祭壇

(二)靈柩運入墓穴

(三)[illegible]氏在墓前舉行拜禮

(四)國葬式場之全景

寫眞說明

(五)葬列通過小東關東行時之情形

(六)沿途一帶農村人家所揭揚之弔旗

(七)儀仗隊

(八)參加典禮之鄭氏遺族及親族

爲防止軍人官吏逃亡
蔣已發出嚴命
對漢口守備敵軍喪失自信

【上海三日電】亘過去一年間連續敗戰已臻最後的總決算時期之漢口守備戰、敵已完全失去自信、國府不安動搖、立即影響國民精神、中國國民完全陷於焦躁與不安之坩堝、地方軍政官吏、逃走者源源不絕、呈現無政府之混亂狀態、蔣介石於二日對各省政府主席及各戰區軍司令官、爲防止軍人官吏逃亡、發出如左嚴命、此足証地方秩序完全紊亂、

現在戰爭愈趨激烈、日本軍深侵我國、最後決戰愈迫愈近、軍民協力一致、援助軍政、爲絕對必要、特此嚴重命令、凡戰區內或其附近地方官吏、不准離職、放棄縣城逃亡、又不遵守該區域高級軍事長官命令者、皆附於軍法會議嚴罰、決不寬待、特此布告、

植田全權大使 前夕抵連
爲參列關東神宮地鎭祭

【大連專電】植田全權大使爲參列三日之關東神宮地鎭祭、曾預定搭二日午後三時半之飛機飛抵周水子飛行場、但因關東州內降豪雨、遂由奉天改乘「亞細亞」號特別快車於午後十時三十分到抵大連、當即下榻於大和旅館矣、

華側決定華中鐵鑛現物出資評價

【上海二日電】關於華中鐵[illegible]評價、然仿[illegible]私有及官有約廿[illegible]共計二千餘萬[illegible]五千元至五六千元、其他附屬機關車及車輛等合計算定一萬元、附議評價委員會、

帝都銃後 奉公大行進

【東京三日電】期七日中國事變一週年之帝都銃後奉公大行進、三日由靖國神社向宮城前決行、夜來降雨、自拂曉變成豪雨、然銃後意氣愈高、欣然參加壯舉之人員、實達一萬餘、均想及在大陸勇奮之將兵勞苦、表明銃後國民之覺悟、

滿洲礦山事務所 新京本社移轉

【大連】在大連之滿洲礦山會社假事務所愈愈以七月廿日全部決新京移轉、

臨時政府公佈手續 期適正單行規則

【北京三日電】從來在華各地方之軍閥政權、自由課以重稅、或徒然拘束民衆自由、苛斂誅求、不知所飽、然自臨時政府成立以來、亘行財政全般掃除舊弊斷行革新政策特期如此地方政權的暴政之徹底的芟除、努力確立中央集權政治、今次更公佈各省並特別市公署單行規則實施畫一手續辦法在華北各省及特別市公署制定單行規則場合、

一、對人民如限制自由之規則、

二、對人民如增加負擔之單行規則、

關於制定以上規則者、懇求臨時行政委員會行政委員會關于該手續法審查後、決定公布之可否、若不經正規手續而各省各特別市公署制定如前記之單行規則嚴重禁止、

海軍航空隊活動 轟炸汕頭潮州站

【上海三日電】艦隊報道部發表＝日海軍航空隊二日仍在華中方面、猛炸揚子江兩岸敵陣地集團部隊、予以致命的損害、又一部痛炸在武穴停泊中之敵砲艦、使之陷於航行不可能、又在青陽、猛炸軍司令部及集團部隊、予以殲滅的損害、敵爆擊機數架、亘四次來襲、惟日軍當即將擊共退、又山內三等空曹一架、急速敵機、擊落一架、日軍方面、並無損害、

惟日軍戰鬪機當即攻擊敵機、擊墜二架、敵軍飛機大爲驚慌遁走、日方並無損害、

又在華南方面、日海軍航空隊仍賡續爆擊、二日攻擊地點如左、

一、粵漢鐵路攻擊部隊、痛炸英德站及西村站、在英德站炸燬貨車數輛、裁斷鐵路五處、在西村站痛炸軍用貨車數輛、裁斷鐵路三處、

二、汕頭站攻擊部隊、猛炸車站附屬倉庫、

三、潮州攻擊部隊、痛炸潮州站構內施設、炸燬橋梁三處

三日晨敵轟炸機十架飛來、日艦艇碇泊地附近、敢行轟炸、

黨軍爲防備廣州 安設探照燈十二

【香港三日電】狂奔防守廣州之廣東軍當局、今次由蔣介石接到最新式探照燈十二架、已按設市內要處、又爲補充往日空軍空襲破壞之高射砲陣地、新設高角砲十門云、

縣臨時職員 設置制公布

【新京專訊】縣臨時職員設置制、以敕令公布如下、

爲使從事關於都邑計畫事業之事務、縣臨時共置左列職員

技佐 四人 薦任

屬官 二十八人 委任

技士 五十九人 委任

前項職員對於各縣之配置由國務總理大臣定之、

技佐承上司之命掌技術、

附則

本令自公布日施行

△理由書 茲當實施縣都邑計畫事業之際、對於擔任其執行之職員、有確立其身分之必要、用特提出本案也、

由於通商代表赴任 滿華國交開始

【新京專電】更生新中國與滿洲國之國交關係、三日且任之通商代表部一行到任、當愈親睦、殊爲滿華外交史上光榮之一頁、蓋以蔣介石爲首腦之國府、自滿洲國建國以來、極加嫌惡排斥、拒絕開始一切外交關係、今因中國臨時政府出現、此客觀狀勢一變、該政府於春龜山外務局政務處長訪問北京時、容許滿洲國通代表之駐在今生松代表之赴任即爲兩國國交開始之第一步、而中國新政府亦願交換向滿洲國派駐任何使臣、俟不久臨時及維新兩政府合併、滿洲國政府必將隨日本政府、考慮承認、此合併政府、在該時機到來之前、擬以通商代表部活用爲駐華外交機關云、

三島團長赴意

【橫濱一日電】訪意少年團長三島通庸子爵、一日午後四時、乘平安丸、經由美國赴意大利、

蘇聯爲充實國防 發行五十億留布公債

【莫斯科二日電】蘇聯政府、爲充當第三次五年計畫並國防強化遂行資金、決公募五十億留布公債、一日蘇聯人民委員會議發表如左、

基于國民府著第三次五年計畫爲充當經濟及文化建設並國防强化發行第三次五年計畫公債第一年度發行總額五十億留布、發行條件償還期限廿年年利四分該公債及所生利益、由國稅及地方稅免除、

官幣大社關東神宮 昨晨舉行地鎭祭

【旅順專電】官幣大社關東神宮御造營地鎭祭、三日午前十時十分、假旅順大正公園內御造營地祭場、植田駐滿全權大使、大津關東局總長、三浦州長官、御影池內務局長官、朝山要塞、前田要港部司令官、大村滿鐵副總裁、丸茂大連、高山旅順兩市長以下官民代表約三百名列席下、全國各地神職二十名奉仕之下、嚴肅執行、參列者於定刻就所定之位置、開始祭典、水野齋主朗讀祝詞、祭主植田駐滿全權大使及水野齋主奉奠玉串後、對滿事務局總裁、關東局長、關東軍參謀長、駐滿海軍部司令官、駐滿大使官參事官、滿洲國總務長官、關東州長官、旅順要塞司令官、旅順要港部司令官、滿鐵總裁、共他一般參列者代表等、奉奠玉串、午前十一時半圓滿終了式典、參列者一同退下後、在州廳長官邸開宴會、午後零時半完全終了式典行事云、

"最惡時不辭一戰" 英揆闡明政府方針

【倫敦二日電】張伯倫首相二日臨席嗱達林市開幕之保守黨會議、關于當面重要諸問題、闡明英國政府方針、首相首先申述英國於最惡場合斷乎不辭一戰之決意、移至英艦空襲問題『不拘政府警告一部船舶業者被眩惑巨大利益對西班牙迴航使用船舶、不勝遺憾』云云、表明英政府對該問題對佛蘭哥政權無有出於實力行動之意圖、更關于軍備擴充之進步、略述如左、

再軍備工作、現今節節進步中、自一九三五年四月以降起工之新艦噸數、已達當時既存之英國艦隊總噸數之一半、一方在國內已有多量食料貯藏、一旦緩急之際、無有被襲食料饑饉之恐懼云云、

在南嶺建國廟工事場 勞働奉仕昨開始

【新京專電】由全國青年層選拔之第一期建國廟勞働奉仕隊員百卅六名、自一日入中央及首都青年訓練所以來、以繼續降雨、靜待從事作業中、三日晨天氣晴快、一行乃於午前九時各由訓練所出發、携鋤鍬列隊隊伍、堂堂赴南嶺建國廟工事場、當即脫上衣、於青年訓歌聲浪中、開始從事神聖之勞働奉仕、又四日午前九時半舉行全國勞働奉仕團入所式、並於十一時半、於張協和會會長、橋本協和會中央本部長、大橋全國勞働奉仕團副長等關係機關 人員列席下、嚴肅舉行鎭入式云、

蘇聯女飛行家 樹立新紀錄

【莫斯科二日電】蘇聯女流飛行界三名駕駛員與西本哥、羅麻哥、拉斯哥瓦三中尉、二日駕駛双發水上機、自南俄塞巴斯波爾起至北俄阿爾罕格爾斯克間二千五百十六基維、敢行不降落飛行以十小時卅三分翔破全航程、樹立時速二二八基羅米之女子速度飛行新紀錄、

承德方面降雹 農作物被害甚大

【承德專電】二日午後八時廿分許起、約亘一小時、承德地方一帶襲來雹雨、市內化爲泥海、電信電話發生故障、電燈停電、一時陷於混亂、幸而無有人畜被害、承古線因線路欠潰、三日陷於運行不能、農作中鴉片被害似乎甚大、

"徹底戰鬪" 土肥原中將談

【門司三日電】馳驅華北戰線、馳名無敵日軍雄色之土肥原賢二中將、三日乘黑龍丸歸還、在船中略談如左、

蔣政權之沒落、不拘漢口陷落與否、在乎內部分裂如何、吾等徹底戰鬪、不要傾聽和平聲浪云云、

北陵賽馬 第四日情形

北陵賽馬第四日之三日、正值星期日、陰暗天氣、至午後天晴、賽馬愛好人士源源到場、場內呈現空前熱鬧情況、午后成績如左、

第五賽 當抽古(二千米)六頭▲第一遠東幸(康)二分四九秒二、配單七圓三〇錢、

第六賽 (二千米)五頭第一着若美矢(安部稔)二分四九秒三、配單四圓八〇錢、

第七賽 (二千 二百 米)三頭、第一奉天神速(矢山)二分五四秒三、配單八圓一〇錢、

第八賽 (二千 二百 米)十頭、第一一喜(金星明)三分四秒三、配單一九圓一〇錢、

第九賽 (二千 四百 米)七頭、第一着永俊(田島)二分三一秒三、配單九圓七〇錢、

第十賽當春 抽一八〇〇米(十四頭)一着春駿(西浦)二分三五秒三、二着配單六圓五〇搖一着[illegible]六五、七圓六〇

第十一賽各抽古二、〇〇〇米(五頭)一着[illegible](田島)二分四一秒一配單一〇圓二〇搖一着七六八圓

第十二賽當抽古二、〇〇〇(七頭)一着國喜(矢山)二分四八秒四配單三一圓四〇搖一着五八八圓八〇錢

第十三賽 春抽一、八〇〇(九頭)一着鞍山六甲(小島)二分二八秒二配單三〇圓五〇搖一着九八五圓六〇

第十四賽當春抽二、〇〇〇米(四頭)一着綏遠(安部稔)二分五一秒三

配單六圓五〇搖一着三四五圓六〇

入場人員二、九二〇名總賣上一六一、一七五圓

省令各縣嚴防 農產物病虫害

【安東】省飭各縣澈底防除農作物病虫害、飭令春耕種各作物於發芽後、多因天候時陰時晴、異常不順、爲病虫發生良好之時期、時因冷凉氣候繼續多日、果於各地發生病虫害、查其被害況非常重大、今後推移各地似有擴大之勢、此等病虫害於期前即有防預之撒液消毒、今次更擴大之嚴行撒布藥液期杜滅云、

省令寺廟財產 移歸街村管理

【新民】縣公署、案奉省令關於寺廟財產、管理辦法、迭經令知遵辦在案、惟各街村、對於斯項方針、始終未能澈底以致進行遲遲、成績毫無、現省方爲重申前令、以收實效起見、兹復規定辦法、令仰各街村公所遵照、將境內寺廟財產無論以前、已否接收、均須實行移管、報縣、以資統核云、

疏濬柳河淤處

【台安】縣公署、鑒於境內柳河下游、多爲淤塞每逢盛夏河水漲發時、該水不能速爲流通、常有外溢、氾濫之患、該河最淤塞之處、莫過於富家庄南、入於城河(即遼河支流)口門處、每年爲害甚重、是以縣方、已與省當局、聯絡安洽、將該處加以疏通、使水暢流無阻、現已通令各區、出工疏濬、官家每人每日給工資五角、略似以工代賑之辦法、貧工可以藉此得錢、富者土地、免受水淹、誠可謂貧富兩有裨益云、

本號外不再誌本紙、第二面有重要記事